



## LICITACION PÚBLICA DRT-325/18

### OBRAS DE ESTANDARIZACION DE SUBESTACIONES Y CORREAS TRANSPORTADORAS DIVISIÓN RADOMIRO TOMIC

#### I. RESUMEN EJECUTIVO

##### 1. SERVICIO A LICITAR

Codelco Chile, para su División Radomiro Tomic, ubicada en la segunda región, requiere el servicio de OBRAS DE ESTANDARIZACION DE SUBESTACIONES Y CORREAS TRANSPORTADORAS.

##### 2. ALCANCE DEL SERVICIO

En División Radomiro Tomic, parte de Corporación Nacional del Cobre de Chile (Codelco), se realizó una revisión con el fin de prever las diferentes vulnerabilidades de sus instalaciones e incluyó la revisión de las operaciones mineras y de procesamiento; la evaluación de riesgos fue conducida por Zúrich Ingeniería de Riesgos.

Como conclusión de esta revisión se identificaron instalaciones que requieren estandarización.

Los puntos de trabajo para la estandarización estarán dados como zonas y en la siguiente imagen estarán enumeradas de acuerdo a las características del requerimiento:

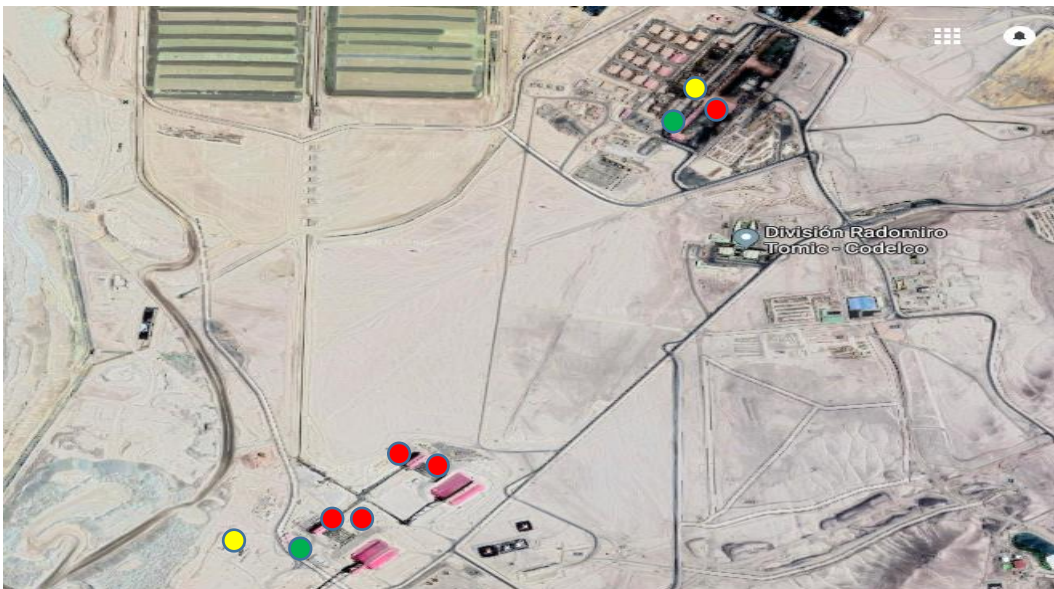

**Figura 3.1:** Ubicación general área planta DRT.

- Salas de control
- Áreas a implementar SAPCI
- Áreas a construir / Normalizar muros cortafuegos

El alcance del trabajo incluye todo lo necesario para la buena ejecución de las obras, sin ser excluyente: provisión de materiales, armado y desarme de andamios y plataformas de trabajo; limpieza de vigas y áreas intervenidas; montaje y soldadura de refuerzos estructurales; protección de acuerdo a esquema establecido (pintura) ampliación y construcción de muros cortafuegos, montaje de piping, montaje de sistema SAPCI; retiro y desarme de andamios y plataformas de trabajo; retiro de chatarra del área intervenida y saneamiento de interferencias y del sector facilitado para el acopio de materiales.

El Contratista deberá aportar todos los servicios, materiales, herramientas, equipos y recursos necesarios para la total y completa ejecución de las obras, tales como los servicios de obras civiles, montaje de sistema SAPCI y cualquier otro material o sistema no aportados por DRT.

El Contratista desarrollará los trabajos bajo la supervisión de la División Radomiro Tomic (DRT) a través de la Supervisión e Inspección Técnica (ITO) que controlará los avances y calidad de las obras.

Todas las actividades que se requiera trabajar con sistemas bloqueados, deberán ser programadas y planificadas con antelación, con esquema de detención de planta (programa de trabajo y recursos hora a hora, con talleres de constructibilidad previos, las cuales serán coordinadas por intermedio de la ITO, que dará la autorización para el inicio en cada frente de trabajo.

**El contrato incluirá, pero no estará limitado a:**

- a. Movilización, mantención y desmovilización de las instalaciones de faenas.
- b. Topografía de entrada y salida, verificaciones asociada al reforzamiento estructural y construcción de fundaciones.
- c. Obras civiles.
- d. Suministro, fabricación y montaje de spools de cañería.
- e. Suministro y montaje de sistema de control (sapci) con llegada a salas de control denominadas (CO2 y C03).
- f. Ensayos Destructivos y No Destructivos.
- g. Bloqueo y retiro de elementos que puedan interferir en la ejecución de los trabajos.
- h. Planificar y organizar las faenas de construcción y montaje del proyecto. Se dará máxima atención a la seguridad de los trabajadores. El trabajo se planificará de forma de cumplir con las fechas programadas de término parcial y final de las actividades.
- i. Movilizar a terreno la mano de obra, material, equipos y herramientas a objeto de ejecutar la construcción dentro del programa.
- j. Notificar tan pronto sea detectada, cualquier discrepancia u omisión entre los planos, especificaciones, puntos de referencia (PR), elevaciones, etc.
- k. Realizar, controlar y entregar todos los resultados de pruebas, ensayos u otros antecedentes requeridos a DRT, de acuerdo a lo establecido en el Plan de Calidad de la empresa ejecutora, la cual deberá estar certificada en ISO 9000.
- l. Realizar talleres de constructibilidad previo a la ejecución de los trabajos.**
- m. Proveer servicios de Programación y Control para la obra así como de sus Costos, de acuerdo a los requerimientos y condiciones establecidas por DRT.
- n. Mantener los equipos, maquinarias de construcción y de montaje, operativas y en condiciones adecuadas al trabajo según los estándares de la DRT.
- o. Informar del avance de sus obras (informes diarios, semanales y mensuales), de acuerdo a los requerimientos de DRT para la administración y pago de los trabajos ejecutados. La información de cantidades deberá ser presentada en formatos y detalles acordes con los usos de DRT.

- p. El contratista deberá mantener un juego de planos permanentemente en obra, en el que marcará, hará anotaciones y otros (Red Line), de cada una de las modificaciones que eventualmente pudieran ocasionarse en terreno, de manera de tener toda la información necesaria para la confección de planos "As Built", por parte del Contratista.
- q. Mantener limpio el lugar de las obras y limpiar todas las áreas involucradas en la construcción a medida que se van completando las obras.
- r. Se deben retirar excedentes al botadero dispuesto por DRT y devolver los Materiales sobrantes del proyecto aportados por DRT.
- s. Protocolización y entrega a cliente.

### 3. PLAZO DE EJECUCIÓN DEL SERVICIO

El plazo para la ejecución de los servicios será de 180 días corridos a contar de la fecha del Acta de inicio de actividades. Este plazo incluye movilización y desmovilización.

### 4. PARTICIPACIÓN EN EL PROCESO DE LICITACIÓN

Podrán participar en el llamado a licitación aquellas empresas nacionales o extranjeras que cumplan con los siguientes requerimientos:

- a) Los Proponentes deberán estar inscritos en el Registro Electrónico de Proveedores que Codelco mantenga vigente para poder ser adjudicatarios del servicio. No obstante, dicha inscripción no será requisito para presentar ofertas y participar en las actividades del proceso de licitación previas a la adjudicación del contrato.
- b) Se podrá presentar oferta en consorcio o asociación de empresas, en cuyo caso la propuesta deberá ser suscrita por todas las empresas que conforman dicho consorcio o asociación, las que deberán obligarse en forma solidaria. En caso que no sea un consorcio o asociación de empresas ya conformada, deberá presentar una promesa de consorcio firmada ante notario. Podrá adjudicarse el contrato a una sociedad conformada por las mismas empresas asociadas, en la medida que dicha entidad se constituya con anterioridad a la adjudicación, se inscriba en el Registro Electrónico de Proveedores que Codelco y sus obligaciones se garanticen solidariamente por las empresas que la constituyen.

### 5. INFORMACIÓN COMPLEMENTARIA

ASPECTO	REQUISITO
SITUACION FINANCIERA	ENDEUDAMIENTO: $\leq 1,9$ sobre patrimonio. LIQUIDEZ: $\geq 1$ CAPITAL DE TRABAJO: $\geq$ US\$ 500.000.- PATRIMONIO: $\geq$ US\$ 1.000.000.-
DESEMPEÑO COMERCIAL / LABORAL	SIN ANOTACIONES

SEGURIDAD	<p>PERÍODOS ANUALES A CONSIDERAR:</p> <ul style="list-style-type: none"> <li>- Julio 2015 a Junio de 2016</li> <li>- Julio 2016 a Junio de 2017</li> <li>- Julio 2017 a Junio de 2018</li> </ul> <p>Para los períodos indicados se debe incluir la siguiente información:</p> <ul style="list-style-type: none"> <li>- Tasa de Frecuencia de Accidentes del Trabajo (TF)</li> <li>- Índice de Gravedad (IG)</li> <li>- Cotización Adicional (CA)</li> <li>- Accidentes Fatales en el Trabajo (AFT)</li> </ul> <p>Además, deberán incluir (si posee):</p> <ul style="list-style-type: none"> <li>- Certificación vigente de los sistemas de gestión de Seguridad, Calidad o Medio Ambiente bajo Normas OHSAS 18001, ISO 9001 e ISO 14001 respectivamente. (Entregado por Organismo certificador).</li> </ul>
-----------	---

## 6. GARANTÍA DE SERIEDAD DE LA PROPUESTA

No aplica para el presente servicio.

## 7. REQUISITOS TÉCNICOS

Los participantes deberán considerar en su propuesta técnica lo siguiente:

### 7.1 Experiencia de la Empresa

- ✓ Haber montado al menos 2 sistemas automáticos de protección contra incendio (SAPCI), en instalaciones/equipos industriales en los últimos 5 años, en empresas de la Gran Minería del Cobre.
- Y
- ✓ Tener al menos 5 contratos con empresas de la Gran Minería del Cobre, en los últimos 5 años.

**En la experiencia presentada favor indicar a qué punto de los solicitados se refiere.**

### 7.2 Desempeño en Codelco

Empresas que no tengan alguna evaluación de desempeño menor a 70 puntos, o que no se les haya solicitado terminar algún servicio antes del plazo del contrato por incumplimiento del contratista.

Y

≥ 70 puntos (GCAB-I-203, que considera tasa de frecuencia, gravedad y certificaciones ISO 9001, 14001 y OHSAS 18001) y sin antecedentes de accidentes fatales en los últimos 2 años.

La Corporación se reserva la facultad de eliminar del proceso de Precalificación a cualquier proponente que solicite participar en el proceso, si el proponente tiene o haya tenido contratos con División Radomiro Tomic, en los cuales se presente incumplimiento de su responsabilidad, que comprometieron los plazos, calidad o la seguridad de los trabajos.

## 8. VALOR DE BASES

Sin costo.

## 9. CARACTERÍSTICAS DEL PROCESO DE LICITACIÓN

Los antecedentes de la presente licitación serán publicados a través de la herramienta SRM Portal de Compras dispuesta por Codelco para esta licitación (en adelante la “Plataforma Electrónica”) cuyo link de ingreso es (<https://portaldecompras.codelco.cl/irj/portal>).

- Para esto su empresa debe estar registrada en dicha plataforma para poder participar adecuadamente. En caso de consultas o dudas deberá comunicarse a [portalcompras@codelco.cl](mailto:portalcompras@codelco.cl) o al teléfono (56) 02- 28185765.
- La entrega de las Ofertas se hará a través de esta Plataforma Electrónica, por lo que es de vital importancia que todas las empresas participantes, estén capacitadas para visualizar y subir información a dicho Portal.
- El Número de licitación en Plataforma Electrónica (SRM) se indicará a las empresas Interesadas que demuestren interés en participar.

## 10. CALENDARIO DEL LLAMADO A LICITACIÓN

ACTIVIDAD	LUGAR	FECHAS
Publicación Página WEB de CODELCO y Entrega de Bases de Licitación	Portal WEB Codelco	Desde el 6 al 19 de Julio de 2018
Manifestación de intención de participar <sup>1</sup>	Las empresas interesadas en participar deberán manifestarlo por escrito vía email a los correos; <ul style="list-style-type: none"><li>• <a href="mailto:Rmora@codelco.cl">Rmora@codelco.cl</a></li><li>• <a href="mailto:DFuen006@contratistas.codelco.cl">DFuen006@contratistas.codelco.cl</a></li><li>• <a href="mailto:Acavo002@codelco.cl">Acavo002@codelco.cl</a></li></ul> a) Razón Social de la empresa. b) RUT de la empresa. c) Rep. autorizado para efectos de licitación: Nombre: Rut: E-mail: Dirección: Teléfonos:	Hasta el 20 de Julio de 2018
Entrega de antecedentes de precalificación	A través herramienta SRM Portal de Compras dispuesta por Codelco para esta licitación (en adelante la “Plataforma Electrónica”) cuyo link de ingreso es: <a href="https://portaldecompras.codelco.cl/irj/portal">https://portaldecompras.codelco.cl/irj/portal</a>	Hasta el 26 de Julio de 2018 a las 11:00 horas
Resultado de precalificación	El resultado será informado a través de carta formal enviada por correo electrónico.	3 de Agosto de 2018

<sup>1</sup> Es muy importante enviar la manifestación, ya que con esta información se ingresará el RUT de la empresa en SRM y se habilitará para que pueda presentar los antecedentes de precalificación a través del portal. Una vez que la empresa envíe su manifestación le serán entregados los formularios exigidos en las Bases de Precalificación.

## **II. BASES DE PRECALIFICACIÓN**

Las presentes Bases de Precalificación, tienen como objetivo orientar a las empresas interesadas en participar del proceso de licitación, para que entreguen los antecedentes y documentos requeridos por CODELCO a fin de efectuar una selección de las empresas con las competencias y características que la División considera como necesarias y suficientes para participar en la licitación.

Para este efecto, CODELCO revisará y verificará la situación económica, financiera, comercial, de experiencia y de gestión de riesgos de las empresas que, habiendo obtenido las Bases de Precalificación, entreguen toda la documentación solicitada por la División para realizar esta evaluación.

La División estima que de esta forma ayudará a asegurar la continuidad operacional, comprometiendo el cumplimiento de los estándares de seguridad, tanto de los activos como de las personas, y desarrollando relaciones de largo plazo con sus colaboradores.

Podrán postular a la precalificación las empresas nacionales, extranjeras con operaciones comerciales en Chile que reúnan por sí mismas todos los requisitos que se establecen en las presentes bases. También podrán participar consorcios prometidos, bajo la condición de que cada uno de los consorciados presente TODOS los antecedentes solicitados en estas bases, y que estos antecedentes sean evaluados positivamente.

Para ser proponente a la precalificación, las empresas deben presentar la totalidad de los antecedentes solicitados en las bases de precalificación y cumplir con las exigencias del proceso de licitación explícitas en estas bases.

Todos los gastos en que incurran las empresas participantes en el presente proceso de precalificación, serán de exclusiva responsabilidad del proponente y no habrá ninguna compensación ni reembolso por parte de CODELCO, cualquiera sea su resultado.

### **1. ANTECEDENTES SOLICITADOS PARA LA PRECALIFICACIÓN**

Los antecedentes del proponente deberán ser entregados únicamente por el portal de compras SRM, en la fecha y hora establecidas en el itinerario de la licitación.

En cada ejemplar, los antecedentes deberán estar separados convenientemente en forma correlativa o secuencial de acuerdo a lo solicitado en estas bases. Todos los antecedentes de precalificación deberán presentarse en idioma español.

Durante el proceso de licitación, las empresas precalificadas estarán obligadas a informar a la Corporación sobre cualquier cambio o modificación que afecte los antecedentes presentados originalmente en este proceso, debiendo actualizar los antecedentes respectivos. Si los cambios implicaren a juicio de la División, un deterioro en las capacidades que dieron origen a la precalificación de un proponente, la División Radomiro Tomic de Codelco podrá suspender su participación en el proceso de licitación.

CODELCO se reserva el derecho de evaluar los cumplimientos de los requisitos mínimos de precalificación, indicados en las presentes bases, de acuerdo a los estándares internos.

La información, claramente separada, que debe contener el sobre corresponden a:

#### **1.1 Antecedentes Generales**

La empresa proponente debe presentar los antecedentes que se detallan y adjuntar la certificación solicitada en cada caso.

- a. Identificación de la empresa (Formulario ANT-01)
- b. Declaración de Negocios Personas Relacionadas, Personas Naturales (Formulario ANT-02a)
- c. Declaración de Negocios Personas Relacionadas, Personas Jurídicas (Formulario ANT-02b)
- d. Declaración de personas expuestas a Codelco (PEC) (Formulario ANT-03)
- e. Declaración de vínculo con personas expuestas políticamente (PEP) (Formulario. ANT-04)

Se deben entregar todos los formularios indicados completos y debidamente firmados por el representante legal de la empresa.

## 1.2 Antecedentes Económicos y Financieros (Formulario ANT-05)

La empresa proponente debe presentar los antecedentes que se detallan y adjuntar la certificación solicitada en cada caso.

Todos los antecedentes solicitados deben expresarse en pesos chilenos.

### 1.2.1. Balance Clasificado

Se debe presentar el Balance Clasificado correspondiente al año 2017 (periodo enero-diciembre, al 31 de diciembre de 2017).

El Balance solicitado debe entregarse ***firmado por un profesional contador inscrito en el Colegio de Contadores***, indicando su número de registro, y por el representante legal de la empresa, salvo en el caso de las sociedades anónimas abiertas, en cuyo caso el Balance Clasificado correspondiente deberá estar visado por una empresa de auditores externos inscrita en el registro de auditores de la Superintendencia de Valores y Seguros.

En caso que la empresa esté inscrita en el Registro Electrónico de Proveedores que Codelco mantenga vigente y con estos antecedentes actualizados (en el período indicado), podrán no enviar esta información, informando de esta condición en sus antecedentes.

### 1.2.2. Capital de Trabajo y Patrimonio

La empresa participante deberá presentar y acreditar su capital de trabajo. Por lo menos un tercio (33,3%) del capital de trabajo indicado se debe acreditar con capital propio basado en sus estados financieros correspondientes al Balance Clasificado año 2017 (periodo enero – diciembre, al 31 de diciembre de 2017), y el saldo con capacidad de crédito certificada por instituciones financieras de primera categoría.

- Capital de Trabajo mínimo: US\$ 500.000.-  
El Capital de Trabajo se determinará según la siguiente fórmula:  
Capital de trabajo = Activo Circ. – Pasivo Circ. + Capacidad de Crédito
- Patrimonio mínimo: US\$ 1.000.000.-

Si el participante es un consorcio de 2 o más Empresas, constituido o comprometido, el capital de trabajo y el patrimonio será, para estos efectos, la suma de los capitales disponibles individuales, y los índices de liquidez y endeudamiento serán evaluados en forma separada por empresa.

En todo caso, el evaluador deberá evaluar a cada Proponente de manera individual y como consorcio en el caso que sea esa la modalidad de postulación.

### **1.2.3. Índice de Liquidez**

El índice mínimo exigido debe ser  $\geq 1$ , basado en sus estados financieros correspondientes al año 2017 (balance al 31/12/2017).

### **1.2.4. Índice de Endeudamiento**

El índice de endeudamiento máximo exigido deberá ser  $\leq 1,9$  basado en sus estados financieros correspondientes al año 2017 (balance al 31/12/2017), de acuerdo a:

Índice de Endeudamiento: Definida como el cuociente entre el endeudamiento total y el patrimonio.

Si la información presentada tuviera observaciones, CODELCO se reserva el derecho a calificar a la empresa de acuerdo al análisis global de los antecedentes presentados.

## **1.3. Antecedentes Comerciales y Laborales**

La empresa proponente debe presentar los antecedentes que se detallan y adjuntar la certificación solicitada en cada caso.

Calificarán aquellas empresas que presenten antecedentes sin observaciones. Si la información presentada tuviera observaciones, CODELCO se reserva el derecho a calificar a la empresa de acuerdo al análisis global de los antecedentes presentados.

### **1.3.1. Dicom Full Empresas**

Los participantes deben presentar los antecedentes comerciales de la empresa, mediante el informe "Dicom Full Empresas" u otro similar emitido por quien corresponda, y de una antigüedad no mayor a 1 mes.

Los antecedentes comerciales que debe incluir este informe son los que se detallan a continuación:

- Existencia de protestos: cheques, letras, pagarés, deudas morosas, documentos impagos del sistema financiero y otros.
- Registro de demandas laborales y previsionales, y registro de deudas con el fisco o con instituciones previsionales.

Si el informe registra protestos o demandas, el proponente debe incluir en un anexo, una aclaración de cada uno de ellos, indicando la situación en que se encuentra actualmente, firmado por el representante legal de la empresa con los respaldos correspondientes.

### **1.3.2. Certificado Situación Tributaria (Formulario ANT-05a)**

Las empresas contratistas deberán entregar un certificado de situación tributaria emitido por cualquiera de las oficinas de la Tesorería General de la República. Los certificados de situación tributaria tendrán una vigencia de 90 días desde su fecha de emisión.

Si el informe registra observaciones, el proponente debe incluir en un anexo, una aclaración de cada uno de ellos, indicando la situación en que se encuentra actualmente, firmado por el representante legal de la empresa con los respaldos correspondientes.



### **1.3.3. Certificado de la Inspección del Trabajo (Formulario ANT-06)**

Los Proponentes presentarán un certificado de la Inspección del Trabajo respectiva, que acredite la inexistencia de juicios laborales pendientes y de una antigüedad no mayor a 1 mes.

Si el informe registra observaciones, el proponente debe incluir en un anexo, una aclaración de cada uno de ellos, indicando la situación en que se encuentra actualmente, firmado por el representante legal de la empresa con los respaldos correspondientes.

## **1.4. Antecedentes Técnicos**

### **1.4.1 Experiencia del Proponente (Formulario TEC-01)**

Los Proponentes que participen en esta licitación deberán demostrar experiencia de:

- ✓ Haber montado al menos 2 sistemas automáticos de protección contra incendio (SAPCI), en instalaciones/equipos industriales en los últimos 5 años, en empresas de la Gran Minería del Cobre.

Y

- ✓ Tener al menos 5 contratos con empresas de la Gran Minería del Cobre, en los últimos 5 años.

Favor al indicar en el TEC-01 la experiencia solicitada, ser específico en hacer referencia a los criterios que se evaluarán (experiencia).

Para acreditar lo anterior deberán presentar copias de Contratos, certificados de Obras de clientes mandantes, etc., donde se indique además el nombre del contrato, proyecto o servicio, cliente, descripción, montos y plazos.

La División se reserva el derecho de exigir la verificación de la experiencia técnica declarada.

**No será considerada aquella información que no se presente debidamente respaldada, con todos los datos solicitados (nombre del Contrato, descripción, montos, plazos, etc.).**

### **1.4.2. Resultados de Seguridad (Formulario TEC-02)**

Los Proponentes deberán presentar un resumen de sus indicadores de resultados sobre lesiones de su personal, para lo cual deberán presentar un Certificado del Organismo Administrador del Seguro de Accidentes de Trabajo y Enfermedades Profesionales (Mutual), a la cual se encuentra afiliada la empresa, en el que conste la información por separado, para los siguientes periodos:

- ✓ Julio 2015 a Junio de 2016
- ✓ Julio 2016 a Junio de 2017
- ✓ Julio 2017 a Junio de 2018

Para los períodos indicados se debe incluir la siguiente información:

- ✓ Tasa de Frecuencia de Accidentes del Trabajo (TF)
- ✓ Índice de Gravedad (IG)
- ✓ Cotización Adicional (CA)
- ✓ Accidentes Fatales en el Trabajo (AFT)

### **1.4.3. Certificaciones**

Además, deberán incluir (si posee):

- Certificación vigente de los sistemas de gestión de Seguridad, Calidad o Medio Ambiente bajo Normas OHSAS 18001, ISO 9001 e ISO 14001 respectivamente. (Entregado por Organismo certificador).

## 2. EVALUACIÓN

Los aspectos que evaluará y considerará Codelco para seleccionar a las empresas que participarán de la licitación son los siguientes:

- ✓ Índice de Liquidez
- ✓ Índice de Endeudamiento
- ✓ Capital de Trabajo
- ✓ Patrimonio
- ✓ Situación Comercial
- ✓ Situación Laboral
- ✓ Experiencia en servicios similares
- ✓ Indicadores de Seguridad
- ✓ Evaluación del desempeño del Contratista en Codelco

Primeramente se evaluará el aspecto técnico, y se continuará con la evaluación de los restantes aspectos con aquellas empresas que precalifiquen técnicamente (experiencia).

La precalificación de los proponentes es prerrogativa de la Corporación, la cual podrá aceptar o rechazar cualquier postulación, de acuerdo a su método de evaluación.

La calificación que recibirá cada una de las variables que se indican en este método, dependiendo del nivel de cumplimiento de los parámetros establecidos, será la siguiente:

- **Precalifica**, si cumple a cabalidad con los parámetros mínimos exigidos para precalificar
- **No Precalifica**, en el caso de que no cumpla con lo establecido en este método.
- **Precalifica Condicional**, en el caso de que no cumpla con algún aspecto establecido en este método, sin embargo, a juicio de la comisión, puede complementar la información entregada y su cumplimiento será condicionado a la entrega de información complementaria y posterior cumplimiento del aspecto, calificado así por la comisión de evaluación.

Si durante la evaluación y revisión de los antecedentes fuese necesario solicitar algún documento adicional o solicitar alguna aclaración sobre algún punto determinado de los antecedentes entregados, el evaluador podrá solicitarlos.

En caso de asociación de empresas o consorcios constituidos o prometidos, la evaluación deberá hacerse de acuerdo a lo siguiente:

- Evaluación de Antecedentes Económicos y Financieros:
  - Capital de Trabajo : Suma de capitales (Evaluación en conjunto)
  - Patrimonio : Suma de patrimonios (Evaluación en conjunto)
  - Liquidez : Evaluación individual

Endeudamiento : Evaluación individual

- Evaluación de Antecedentes Comerciales, Laborales y Tributarios

Ant. Comerciales : Evaluación individual

Ant. Laborales : Evaluación individual

- Antecedentes Técnicos

Experiencia : Suma de experiencias (Evaluación en conjunto)

Gestión de Riesgos : Evaluación individual

Desempeño en Codelco : Evaluación individual

Sin perjuicio de lo anterior, el análisis en general se hará para la evaluación del conjunto.

### **3. ELIMINACIÓN DEL PROCESO DE LICITACIÓN**

La Corporación se reserva la facultad de eliminar de la licitación a cualquier proponente que haya precalificado, si el proponente

- Tiene o haya tenido Contratos con CODELCO CHILE, en los cuales se presente incumplimiento de su responsabilidad, que comprometieron los plazos, calidad o la seguridad de los trabajos.
- Presente sanciones, suspensiones o eliminaciones en algún registro de Contratistas de cualquier División de CODELCO CHILE.
- Efectuare cualquier modificación que afecte a los antecedentes presentados originalmente en este proceso de precalificación, sin actualizar los antecedentes respectivos. Si los cambios implicasen, a juicio de la Corporación, un deterioro en las capacidades que dieron origen a la precalificación, CODELCO podrá suspender la participación de la empresa precalificada.
- Si el proponente hubiere entregado información o documentación incompleta, adulterada o falsa para esta precalificación.

**En tales casos, además de la eliminación de la licitación, la Corporación podrá aplicar otras medidas tales como la suspensión y la eliminación del registro de contratistas de CODELCO Chile, si es el caso.**

### **4. CONVOCATORIA Y CIERRE DE LA PRECALIFICACIÓN.**

Este proceso de precalificación quedará cerrado una vez que la Corporación haya efectuado la evaluación y selección de los proponentes que continuarán en la licitación respectiva y les haya comunicado el resultado de su postulación a todos los proponentes.

### **5. OTROS TEMAS A SABER POR LA CONTRAPARTE.**

#### **Disposición que regula la posibilidad que Codelco declare desierto un proceso de licitación**

La División (Codelco) se reserva siempre y en todo caso la facultad y prerrogativa para declarar desierto el presente proceso de licitación, sin necesidad de expresión de causa o motivos, sin derecho para el Proponente u Oferente a reclamo alguno, renunciando desde ya el ejercicio de todo tipo de acciones administrativas, judiciales o extrajudiciales. En consecuencia, la participación de Proponente u Oferente en el presente proceso no impone obligación alguna a la División, pudiendo ésta libremente declarar desierto el proceso en cualquiera de sus etapas, mientras no haya mediado la adjudicación a través de la correspondiente carta de adjudicación formal emitida por los niveles autorizados. Para tal efecto, se reputa que el Proponente u Oferente, por el sólo hecho de participar

en el presente proceso de licitación, conoce y acepta esta condición, esencial y determinante para su participación en el proceso.

CODELCO DIVISIÓN RADOMIRO TOMIC, Julio de 2018