



**CORPORACIÓN NACIONAL DEL COBRE DE CHILE
VICEPRESIDENCIA DE PROYECTOS
GERENCIA DE ADMINISTRACIÓN Y SERVICIOS A PROYECTOS**

RESUMEN EJECUTIVO

**LICITACIÓN ABIERTA CON PRECALIFICACIÓN
[SAP ARIBA N° Doc 334502749]**

VP-PRTO-LIC-010

CS-002A- “SERVICIO DE APOYO A LA CONSTRUCCIÓN Y TOPOGRAFIA”.

**PROYECTO SANEAMIENTO INFRAESTRUCTURA MINA POR EXPLOTACIÓN ZONA
NORTE-ESTE RAJO DRT.**

Vicepresidencia de Proyectos

DICIEMBRE 2021

**CS-002A- “SERVICIO DE APOYO A LA CONSTRUCCIÓN Y TOPOGRAFIA
PROYECTO SANEAMIENTO INFRAESTRUCTURA MINA POR EXPLOTACIÓN
ZONA NORTE-ESTE RAJO DRT**

CONTENIDO

1.	DISPOSICIONES GENERALES	4
2.	ANTECEDENTES DEL ENCARGO A LICITAR	4
2.1.	DESCRIPCIÓN GENERAL	4
2.2.	ANTECEDENTES PARA VALORIZACIÓN.....	7
2.3.	PLAZO DE EJECUCIÓN	7
3.	REQUISITOS PARA PRECALIFICAR	8
3.1.	REQUISITOS FINANCIEROS.....	9
3.2.	REQUISITOS TÉCNICOS.....	10
3.3.	REQUISITOS DE RIESGOS PROFESIONALES, AMBIENTE Y CALIDAD.....	10
4.	ANTECEDENTES QUE DEBEN PRESENTARSE PARA LA PRECALIFICACIÓN.....	10
4.1.	ANTECEDENTES FINANCIEROS	10
4.2.	ANTECEDENTES COMERCIALES	11
4.3.	ANTECEDENTES DE EXPERIENCIA Y ASPECTOS TÉCNICOS	11
4.4.	ANTECEDENTES DE SEGURIDAD, MEDIOAMBIENTE y CALIDAD	11
4.5.	ANTECEDENTES LEGALES	12
5.	POSTULACIÓN AL PROCESO DE LICITACIÓN	12
6.	CALENDARIO DEL PROCESO DE PRECALIFICACIÓN.....	14
7.	FORMULARIOS	15

INDICE DE FIGURAS

Figura N° 1: Ubicación área Chancador de Sulfuros.....	5
Figura N° 2: Ubicación área Chancador de Óxidos.....	5
Figura N° 3: Ubicación área Infraestructura.....	6

1. DISPOSICIONES GENERALES

Este documento regula el presente proceso Precalificación para una Licitación Abierta con Precalificación. Las empresas que participan en este proceso reconocen y aceptan el derecho de CODELCO de seleccionar a aquellas empresas que, a su juicio, precalifican para ser posteriormente invitadas a la Licitación. Todo lo anterior sin necesidad de CODELCO de expresar la causa o motivo de su decisión y sin derechos del participante a solicitar indemnización alguna por esta razón.

No podrán participar en este proceso las empresas con sanción vigente en CODELCO, y para aquellas que posean Asignación Restringida, podrán participar previas autorización al área de Gestión de Desempeño de Casa Matriz.

2. ANTECEDENTES DEL ENCARGO A LICITAR

CODELCO a través de la Vicepresidencia de Proyectos, invita a empresas con reconocida experiencia en la materia, a presentar antecedentes para postular al Encargo denominado CS-002A– “SERVICIO DE APOYO A LA CONSTRUCCIÓN Y TOPOGRAFIA” para el Proyecto Saneamiento Infraestructura Mina por Explotación Zona Norte-Este Rajo División Radomiro Tomic.

2.1. DESCRIPCIÓN GENERAL

2.1.1 Descripción del proyecto

La División Radomiro Tomic de Codelco (DRT) requiere desarrollar la Ingeniería de Factibilidad del proyecto “Saneamiento Infraestructura Mina por Explotación Zona Norte-Este Rajo DRT”. La División tiene previsto el cierre de la línea óxidos para el año 2024 y para dar continuidad al proceso hidrometalúrgico de lixiviación de minerales se ha viabilizado nuevos recursos mineros mediante la explotación de las fases 37 y 38 de la mina, ubicadas en la zona noreste del rajo, lo que permite extender la operación más allá del año 2024. Para extender la operación en este sector de la mina, se hace necesario reemplazar y ubicar el Chancador de Sulfuros Fase I en una nueva posición, lo que trae además como consecuencia modificar la correa overland de transporte de sulfuros a DCH.

Es necesario también reemplazar y ubicar el Chancador Primario de Óxidos en otro lugar y modificar la correa 120-CV-101. La expansión de la fase 38 trae como consecuencia la necesidad de reubicar la Infraestructura mina afectada por el desarrollo de la expansión del área Norte del rajo, fuera del área de la franja de seguridad.

La operación de este sector de mina hace necesario reemplazar, reubicar y dismantelar infraestructura de operaciones y mantenimiento existente en el área superficial impactada. En particular, la infraestructura, equipos mayores y sus correspondientes plataformas y caminos de acceso afectados por el desarrollo de las distintas fases de mina que componen este desarrollo, y que corresponden a:

- Chancador de sulfuros y correa overland de transporte de sulfuros a DCH debido al desarrollo de la expansión del área Este del Rajo
- Chancador primario de óxidos y correa 120-CV-101, debido al desarrollo de la expansión del área Norte del rajo
- Infraestructura mina, afectada por el desarrollo de la expansión del área Norte del rajo.

- Loop Mina M1 y M2

En todas estas áreas se deberán desarrollar los trabajos del alcance de este contrato CC-004 de Saneamiento y Obras Temporales de Construcción. Las instalaciones proyectadas se muestran a modo de referencia en las Figuras 1; 2 y 3.



Figura N° 1: Ubicación área Chancador de Sulfuros



Figura N° 2: Ubicación área Chancador de Óxidos

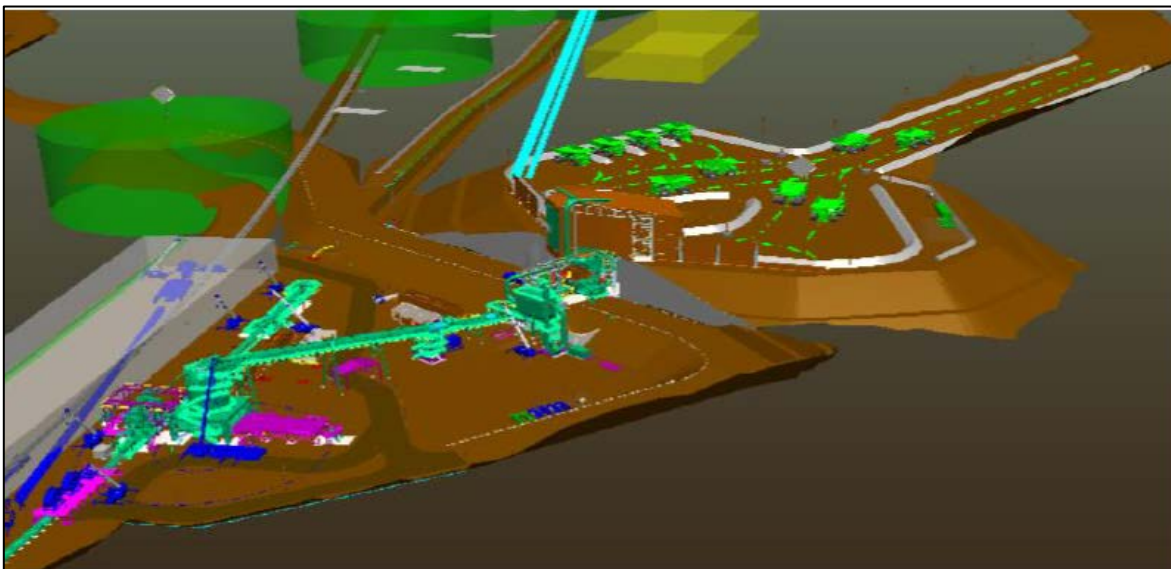

Figura N° 3: Ubicación área Infraestructura

2.1.2 Descripción y Alcance del contrato

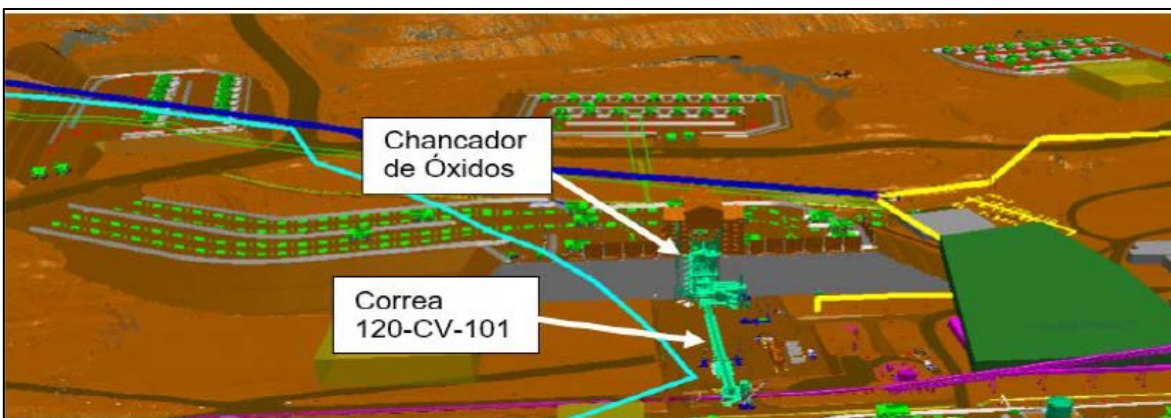
El objetivo de este servicio CS-002 – “APOYO A LA CONSTRUCCIÓN Y TOPOGRAFIA”, es contar con un contrato de apoyo para la gestión del dueño en diferentes materias inherentes al desarrollo del proyecto, entre los principales apoyos requeridos se incluyen profesionales que realicen la gestión propia de controlar la correcta materialización de las obras en ejecución, apoyo en materias de planificación y control de los contratos, apoyos para dar cabal cumplimiento en materias de salud, seguridad ocupacional, medio ambiente y un servicio de topografía que permita realizar contraparte a datos y generar gestión de geomensura para el proyecto.

Este servicio se debe desarrollar mediante profesionales con vasta experiencia participando en proyectos industriales mineros, de las cuales se detallan las siguientes áreas:

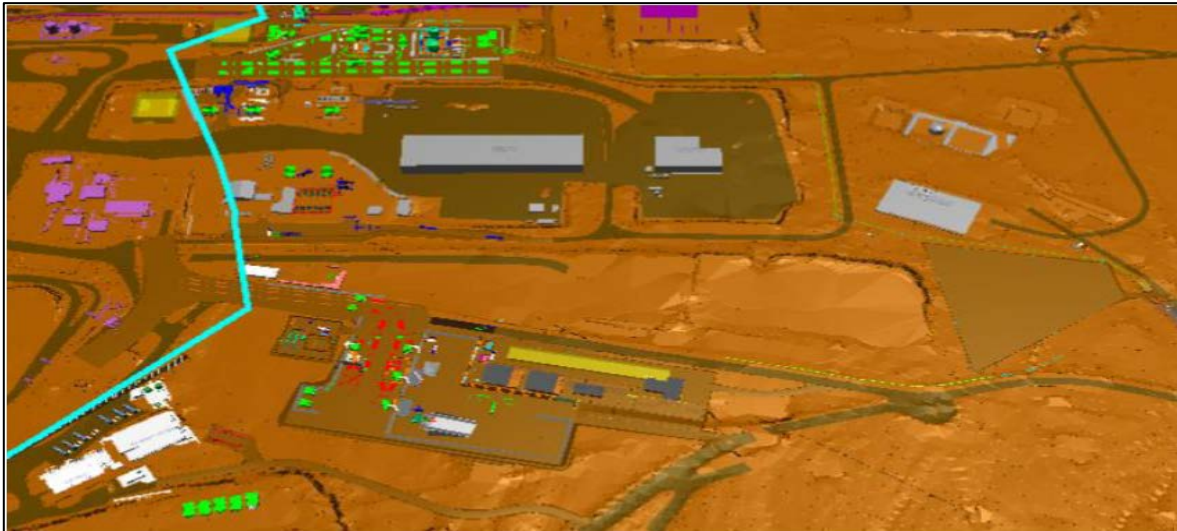
- Especialistas de Construcción y Montaje
- Topografía
- Programación y Control de Proyectos
- Seguridad y Salud Ocupacional
- Sustentabilidad y Medio Ambiente

Para desarrollar los servicios indicados el Contratista deberá implementar su propia metodología de trabajo, con el propósito de cumplir eficientemente con el objetivo del encargo.

Dicha metodología debe enmarcarse en los estándares de la industria de proyectos de gran envergadura, basados en lo establecido en las mejores prácticas para la gestión integrada de proyectos, de igual manera la metodología debe definir claramente las tareas de todos los profesionales a cargo del servicio describiendo la interacción entre ellos y su organización.

EL servicio, en su gestión propia, aplicará los mejores estándares, alineado con los Procedimientos de CODELCO, referente a gestión de calidad, ambiental, de prevención de riesgos y P&C, para cumplir cabalmente con el Servicio a satisfacción de CODELCO.

Además, será responsabilidad fundamental del servicio, controlar los riesgos críticos de la obra como parte de su gestión en seguridad. También deberá fiscalizar el cumplimiento de lo establecido en la RCA 880/2008. En forma especial se controlará el cumplimiento del Plan de Gestión Ambiental y los “Compromisos Ambientales” con la Autoridad y Comunidad, adquiridos para la obtención de la Resolución de Calificación Ambiental del Proyecto.

Forman parte de las actividades del Alcance General que deberá desarrollar el servicio, sin ser exhaustivas ni excluyentes, las siguientes fases de la construcción del proyecto:

- Fase de Inicio
- Fase de Construcción
- Fase de Puesta en Marcha
- Fase de Cierre

Además de los deberes que emanan de la naturaleza del Contrato, los profesionales considerados para ejecutar este servicio estarán obligados a tratar toda información recibida para el propósito del servicio, directa o indirectamente, en estricta reserva y no revelar ningún dato o información alguna. Asimismo el contratista deberá cumplir y velar en todo momento por el cumplimiento de la NCC18.

El servicio deberá tener continuidad, en caso de ausencia del profesional de apoyo la empresa deberá procurar la continuidad del servicio. El contratista debe velar por cumplir con la dotación requerida en el servicio y con los KPI propuesto por CODELCO. Además, se debe contemplar el rol de coordinador de área que dé cuenta de las tareas realizadas durante la ejecución del contrato.

2.1.3 Ubicación del proyecto

La División Radomiro Tomic de Codelco se ubica en la segunda región de Chile, Provincia El Loa, Comuna de Calama y la altura media del emplazamiento es de 3.000 msnm. Se encuentra a 10 km al Norte de la División Chuquicamata de Codelco, a 1.650 km al norte de la ciudad de Santiago, a 244 km aproximadamente de la capital regional Antofagasta y a unos 44,4 km de la ciudad de Calama y a 270 km de la ciudad de Antofagasta.

2.2. ANTECEDENTES PARA VALORIZACIÓN

Para que los interesados puedan estimar el volumen del futuro contrato, se entregan el itemizado preliminar de este contrato y el detalle en el Anexo E Cuadro de Precios, Descripción de Partidas y BMP de las mismas bases técnicas BASES TÉCNICAS CONTRATO CS-002A– “SERVICIO DE APOYO A LA CONSTRUCCIÓN Y TOPOGRAFIA”.
- VP-PRTO-LIC-011-2021. Se deja establecido que estas bases técnicas son solo referencial, y durante el proceso de licitación se entregará las definitivas.

2.3. PLAZO DE EJECUCIÓN

El plazo de ejecución del Encargo se estima en 33 meses. La fecha estimada de inicio de la ejecución es 16 de mayo de 2022.

3. REQUISITOS PARA PRECALIFICAR

El presente proceso de precalificación es una instancia previa a la de Licitación, en la que se evaluará a los Proponentes, de acuerdo a requisitos financieros, técnicos, comerciales y de seguridad definidos en este documento.

En este proceso, los Proponentes deberán declarar su aceptación a las condiciones de precalificación establecidas por CODELCO.

Para participar de esta precalificación, las empresas deberán encontrarse inscritas en el Registro de Proveedores de Codelco vía Red Negocios, de la Cámara de Comercio de Santiago (CCS).

Adicionalmente, es altamente deseable que se encuentre con inscripción validada en la categoría **S07.04.00 “APOYO PROFESIONAL Y TECNICO”**, de tal manera de agilizar su participación en futuras licitaciones que Codelco efectúe para esta categoría. Mayores detalles ver en:

https://www.codelco.com/prontus_codelco/site/artic/20160401/asocfile/20160401115544/procedimiento_inscripcion_proveedores_cdc2019.pdf

Para las Empresas **con inscripción vigente, actualizada y segmentadas** en la CCS, la evaluación financiera¹ y de seguridad² se realizará en base a la información obtenida del detalle de segmentación de la empresa (Dimensión D3: Aspectos Financieros y D4: Alineamiento HSEC), obteniéndola directamente desde la página www.rednegociosccs.cl

Las Empresas **no inscritas, con información desactualizada, o bien con inscripción vigente y no segmentadas** en la CCS, deberán entregar o actualizar la información solicitada en el registro de proveedores, a través de la página www.rednegociosccs.cl. Mayores detalles de la documentación requerida en:

<https://www.rednegociosccs.cl/webingresorpe/DocumentosDescarga.aspx>

Sólo podrán participar del proceso, empresas constituidas con capital de trabajo y patrimonio declarado o consorcios prometidos, los cuales deben cumplir con los requisitos mínimos requeridos. Será motivo de descalificación, si la empresa no cumple con las exigencias mínimas indicadas.

¹ Detalles requisitos en punto 4.1 Requisitos Financieros

² Detalles requisitos en punto 4.3 Requisitos de Riesgo Profesionales, Ambiente y Calidad

3.1. REQUISITOS FINANCIEROS

Para aprobar la precalificación de los aspectos financieros, los proponentes deberán cumplir con el mínimo establecido en los siguientes índices o parámetros, con un Nivel de Riesgo tolerable MEDIO:

Ámbito	Indicador	Fórmula	Valor límite
Liquidez	Liquidez Corriente	$= \frac{\text{Activo Circulante}}{\text{Pasivo Circulante}}$	$x \geq 1$
	Test Acido	$= \frac{\text{Activo Circulante} - \text{Inventario}}{\text{Pasivo Circulante}}$	$x \geq 0,85$
Solvencia	Capacidad Pago de Deuda	$= \frac{\text{Deuda Financiera Corto} + \text{Largo Plazo}}{\text{EBITDA}}$	$x < 2$
	Razón de Endeudamiento	$= \frac{\text{Total Pasivos}}{\text{Patrimonio}}$	$x < 1,7$
Circulación	Días de Rotación Cuenta por Pagar	$= 360 / (\text{Compras de Crédito Netas} / \text{Cuentas por Pagar Promedio})$	$x < 120$
	Ciclo de conversión de efectivo	CCE = DPI + DPC – DPP DPI = Días Prom. Inventario DPC = Días Prom. Cobro DPP = Días Prom. Pago	$x < 40$
Rentabilidad	Rentabilidad Neta	$= \frac{\text{Resultado Neto}}{\text{Ventas}}$	$x > 2\%$
	ROA (Return On Assets)	$= \frac{\text{Resultado Neto}}{\text{Activos Totales}}$	$x > 2\%$
	ROE (Return of Equity)	$= \frac{\text{Resultado Neto}}{\text{Patrimonio}}$	$x > 2\%$

CODELCO se reserva el derecho de solicitar garantías adicionales y/o información complementaria si el postulante no precalifica de manera directa.

3.2. REQUISITOS TÉCNICOS

ASPECTO	REQUISITO
General	Al menos 10 años en servicios similares en apoyo integral a la construcción o ITO de obras de proyectos industriales mineros de gran envergadura.
Específica	Al menos 6 años en servicios para el control, revisión, validación, cubicación, auditoría y topográfica de las obras del proyecto.

3.3. REQUISITOS DE RIESGOS PROFESIONALES, AMBIENTE Y CALIDAD

ASPECTO	REQUISITO
Seguridad	Los postulantes deben calificar cumpliendo los requisitos internos de CODELCO. Para ello, la empresa participante deberá cumplir con los estándares mínimos requeridos a las empresas contratistas para participar en los procesos de contratación en la Corporación, según Instructivo N° GCAB-I-203 Rev.2 del 09/06/2021.

4. ANTECEDENTES QUE DEBEN PRESENTARSE PARA LA PRECALIFICACIÓN

El Proponente deberá completar y presentar los antecedentes requeridos.

En caso de presentarse como consorcio o consorcio prometido, deberán acompañar los antecedentes de las empresas matrices y del consorcio en caso de que éste ya exista. Además, deben indicar el porcentaje de participación de las empresas en el Consorcio.

4.1. ANTECEDENTES FINANCIEROS

4.1.1 Estados Financieros Auditados (Balance Clasificado y Estado de Resultados) correspondiente a los años 2020 y 2021.

4.1.2 Listado de contratos en ejecución.

Los antecedentes financieros deben ser actualizados en el registro de proveedores de la CCS, a través de la página www.rednegociosccs.cl.

Si los postulantes requieren patrocinio financiero (patrimonio), la empresa patrocinadora deberá concurrir a la firma del Contrato en calidad de codeudora solidaria de todas y cada una de las obligaciones del contratista. Por lo tanto, deberá presentar toda la documentación que corresponda, para ser igualmente evaluada en términos financieros. CODELCO se reserva el derecho de gestionar requerimientos aclaratorios y/o solicitar otros antecedentes necesarios para concluir la evaluación.

4.2. ANTECEDENTES COMERCIALES

Para la precalificación de los aspectos comerciales, los postulantes deben presentar el Informe DICOM (Dicom Full Empresas) con antigüedad no mayor a 30 días.

4.3. ANTECEDENTES DE EXPERIENCIA Y ASPECTOS TÉCNICOS

Para acreditar la experiencia declarada deberán completar los formularios entregados para tal efecto, particularmente los ANT-04A y 04B.

Descripción	Formulario	Plataforma
Identificación del proponente	ANT-01A	SAP Ariba
Consortio Prometido	ANT-01B	SAP Ariba
Boletín Comercial	ANT-02A	SAP Ariba
Certificado de Deuda Fiscal	ANT-02B	SAP Ariba
Litigios en Curso	ANT-02C	SAP Ariba
Antecedentes de Relaciones Laborales	ANT-02D	SAP Ariba
Contratos en Ejecución	ANT-02E	SAP Ariba
Antecedentes Estados Financieros y Comerciales	ANT-03	SAP Ariba
Estado de Resultado	ANT-03B	SAP Ariba
Resumen de Estados Financieros	ANT-03B1	SAP Ariba
Participación Matriz	ANT-03B2	SAP Ariba
Participación de Ejecutivos	ANT-03B3	SAP Ariba
Balance Clasificado	ANT-03C	SAP Ariba
Antecedentes Técnicos y Experiencia	ANT -04A y 04B	SAP Ariba
Declaraciones Juradas empresas relacionadas	ANT -05	SAP Ariba
Declaración Jurada Simple - Información Sobre Vinculaciones de la Empresa – Declaraciones PER, PEC, PEP, Malla Societaria, entre otros.	ANT -06	SAP Ariba
Certificado de Mutualidad	ANT-07	SAP Ariba

4.4. ANTECEDENTES DE SEGURIDAD, MEDIOAMBIENTE Y CALIDAD

El Proponente deberá presentar un certificado acreditado por el Organismo Administrador del Seguro contra Riesgos de Accidentes del Trabajo y Enfermedades Profesionales al cual se encuentra afiliada la empresa, en el que consten los resultados sobre lesiones de su personal. Este debe contar con la información por separado para los últimos 24 meses.

- a. Tasa de Frecuencia (TF) anual para los siguientes períodos:
 - Período 1: Julio 2020 a Junio 2021.
 - Período 2: Julio 2021 a la fecha.
- b. Tasa de Gravedad (TG) anual para los siguientes períodos:
 - Período 1: Julio 2020 a Junio 2021.

- Período 2: Julio 2021 a la fecha.
- c. Número de Accidentes fatales (AFT) para los siguientes períodos:
 - Período 1: Julio 2020 a Junio 2021.
 - Período 2: Julio 2021 a la fecha.
- d. Cotización Adicional diferenciada vigente de la empresa según DS 110.
- e. En el caso que aplique a algún Proponente, este debe entregar el Certificado vigente del Sistema de Gestión (CSG), de:
 - Seguridad y Salud Ocupacional (OHSAS 18001)
 - Calidad (ISO 9001)
 - Medio Ambiente (ISO 14001)
 - Otros homologables

Se deja constancia que, para efectos de análisis de precalificación, se considerarán los resultados de seguridad de la empresa o socio (Consortio) con el indicador de accidentabilidad, gravedad y frecuencia más altos.

Los antecedentes de seguridad deben ser actualizados en el registro de proveedores de la CCS, a través de la página www.rednegociosccs.cl.

4.5. ANTECEDENTES LEGALES

En el Formulario “Litigios en Curso”, los Proponentes deberán presentar una declaración firmada por el representante legal de la empresa, indicando los procesos judiciales y arbitrales que se encuentren en desarrollo y pendientes de resolución. Se debe indicar la calidad de demandado o demandante, partes en el proceso, materia y montos involucrados. Informar sólo aquellos procesos de monto superior a 100 millones de pesos.

5. POSTULACIÓN AL PROCESO DE LICITACIÓN

Las empresas interesadas en participar deberán indicar y manifestar su interés, enviando un correo electrónico (email) dirigido al Especialista de Contratos a cargo de este proceso, indicando expresamente su aceptación de las condiciones del proceso de precalificación establecidas por CODELCO:

Alejandra Aguilera Rojas – Jefe Abastecimiento Senior – aaqui005@odelco.cl

Codelco utiliza como medio para efectuar sus precalificaciones y licitaciones el Portal de Negocios de CODELCO (SAP ARIBA). En el evento que requiera acceder a una capacitación para usar esta herramienta deberá inscribirse en línea en el siguiente link:

https://www.codelco.com/proyecto-gema/prontus_codelco/2020-11-12/081638.html,

Donde además encontrará el Manual para inscribirse en SAP ARIBA y un Manual Paso a Paso para acceder a SAP ARIBA.

Para ingresar a la herramienta SAP ARIBA, deberá ingresar en el siguiente link:

<https://supplier.ariba.com/>

En caso de consultas o dudas sobre el acceso y uso del Portal de Negocios CODELCO, la empresa deberá comunicarse de lunes a viernes entre 8:00 y 19:00 horas, directamente a: portalcompras@codelco.cl o al teléfono (+562) 2818 5765.

Empresas que aún no se han registrados en el Registro de Contratistas y Proveedores de CODELCO o en el Portal de Negocios de CODELCO y deseen participar de este proceso podrán solicitar dentro del plazo definido en el itinerario, **(posterior a esta fecha, CODELCO no garantiza poder efectuar la inscripción)** una inscripción provisoria por 30 días, para lo cual deben enviar al Especialista de Contratos del proceso los siguientes antecedentes:

INSCRIPCIÓN PROVISORIA EN PORTAL DE NEGOCIOS CODELCO	
DATOS BÁSICOS PARA LA CREACIÓN DE UN PROVEEDOR EN FORMA PROVISORIA POR 30 DÍAS. POSTERIOR A ESTO DEBERÁ FORMALIZAR SU INSCRIPCIÓN EN REGISTRO DE CONTRATISTAS Y PROVEEDORES DE CODELCO O EN EL PORTAL DE NEGOCIOS DE CODELCO, SEGÚN CORRESPONDA.	
RUT	
RAZÓN SOCIAL	
DIRECCIÓN	
COMUNA	
CIUDAD	
CONTACTO	
TELÉFONO	
EMAIL	
IVA	Indicar SI o NO
RETENCIÓN 10%	Indicar SI o NO
ORGANIZACIÓN DE COMPRA	PD02

En caso de ser adjudicado en el proceso posterior de Licitación, también será obligatorio para el proveedor estar inscrito en el **Registro de Contratistas y Proveedores de CODELCO**, dicha inscripción no será requisito para presentar ofertas y participar en las actividades del proceso de Licitación previas a la adjudicación del Contrato.

Se podrá presentar oferta en Consorcio o Asociación de Empresas, en cuyo caso la propuesta deberá ser suscrita por todas las empresas que conforman dicho Consorcio o Asociación, las que deberán obligarse en forma solidaria.

Podrá adjudicarse el Contrato a una sociedad conformada por las mismas empresas asociadas, en la medida que dicha entidad se constituya con anterioridad a la adjudicación, se inscriba en el Registro de Contratistas y Proveedores CODELCO y sus obligaciones se garanticen solidariamente por las empresas que la constituyen.

6. CALENDARIO DEL PROCESO DE PRECALIFICACIÓN

ACTIVIDAD	LUGAR	FECHA	HORA
Publicación llamado a Precalificación	Página web de CODELCO	28-dic-21	Durante el día
Término de publicación llamado a Precalificación	Página web de CODELCO	05-ene-22	12:00 horas
Intención de Participar	Vía correo electrónico Aagui005@codelco.cl	05-ene-22	Hasta las 18:00 horas
Publicación de Antecedentes de Precalificación	Portal de Negocios de CODELCO SAP ARIBA [N° Doc 334502749]	06-ene-22	Durante el día
Recepción antecedentes de Precalificación	Registro de Proveedores de CODELCO (CCS), para antecedentes financieros, seguridad y compliance Portal de Negocios de CODELCO SAP ARIBA [N° Doc 334502749] para el resto de los antecedentes.	13-ene-22	Hasta las 11:00 horas
Resultado de Precalificación	Vía Carta enviada por email	(estimada) 31-ene-22	Durante el día

Cualquier alteración de este itinerario será comunicado oportunamente a todos los Proponentes.

7. FORMULARIOS

DESCRIPCIÓN	FORMULARIO	PLATAFORMA
IDENTIFICACIÓN DEL PROPONENTE	ANT-01A	SAP ARIBA
CONSORCIO PROMETIDO	ANT-01B	SAP ARIBA
BOLETÍN COMERCIAL	ANT-02A	SAP ARIBA
CERTIFICADO DE DEUDA FISCAL	ANT-02B	SAP ARIBA
LITIGIOS EN CURSO	ANT-02C	SAP ARIBA
ANTECEDENTES DE RELACIONES LABORALES	ANT-02D	SAP ARIBA
CONTRATOS EN EJECUCIÓN	ANT-02E	SAP ARIBA
ANTECEDENTES ESTADOS FINANCIEROS Y COMERCIALES	ANT-03	SAP ARIBA
ESTADO DE RESULTADO	ANT-03B	SAP ARIBA
RESUMEN DE ESTADOS FINANCIEROS	ANT-03B1	SAP ARIBA
PARTICIPACIÓN MATRIZ	ANT-03B2	SAP ARIBA
PARTICIPACIÓN DE EJECUTIVOS	ANT-03B3	SAP ARIBA
BALANCE CLASIFICADO	ANT-03C	SAP ARIBA
ANTECEDENTES TÉCNICOS Y EXPERIENCIA	ANT -04A Y 04B	SAP ARIBA
DECLARACIÓN DE CONFORMIDAD	ANT -05	SAP ARIBA
DECLARACIÓN JURADA SIMPLE - INFORMACIÓN SOBRE VINCULACIONES DE LA EMPRESA – DECLARACIONES PER, PEC, PEP, MALLA SOCIETARIA, ENTRE OTROS.	ANT -06	SAP ARIBA
CERTIFICADO DE MUTUALIDAD	ANT-07	SAP ARIBA