

Fecha	Fuente	Pag.	Art.	Título	Tamaño
16/07/2013	EL MERCURIO DE (CALAMA-CHILE)	4	2	DIVISION MH SUSPENDE LOS TRABAJOS DE CONSTRUCCION DE OBRAS CIVILES Y MONTAJE	27,5x20,7

División MH suspende los trabajos de construcción de obras civiles y montaje

CONFLICTO. Con empresas contratistas que prestaban servicios a la Vicepresidencia de Proyectos, terminó con la paralización y desalojo en sus funciones, y de cerca de 300 trabajadores.

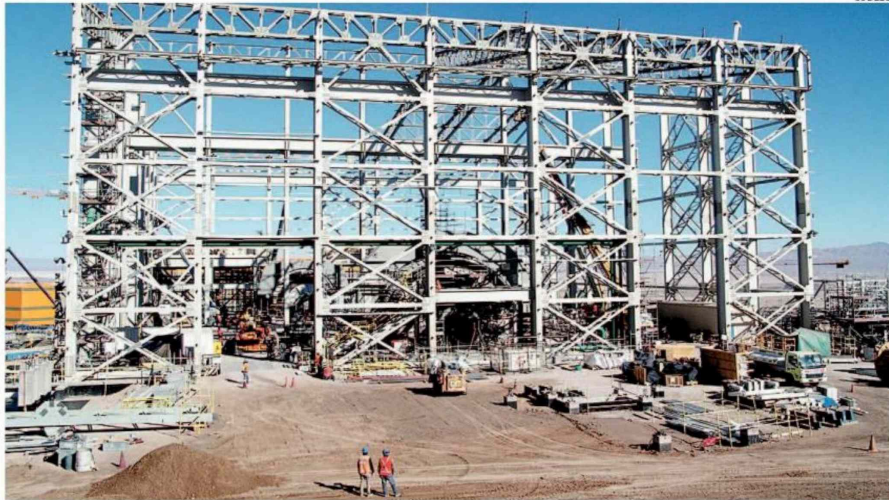

CODELCO

Proyectos en Ministro Hales

- Los proyectos en construcción en DMH son de ingeniería civil y de montaje.
- 5.000 trabajadores y personal pernactan en el campamento de Radomiro Tomic.

EN LA DIVISIÓN MINISTRO HALES INFORMARON QUE LA CONSTRUCCIÓN DE LAS OBRAS AL INTERIOR DE ESTA NO SUFRIRÁ ATRASOS NI INTERRUPCIONES.

“Codelco lamenta los hechos de violencia ocurridos en sus instalaciones, y debe garantizar la integridad de sus activos”.

Vicepresidencia de Proyectos
Codelco

Fecha	Fuente	Pag.	Art.	Título	Tamaño
16/07/2013	EL MERCURIO DE (CALAMA-CHILE)	4	3	DIVISION MH SUSPENDE LOS TRABAJOS DE CONSTRUCCION DE OBRAS CIVILES Y MONTAJE	9,2x18

Redacción

cronica@mercuriocalama.cl

A través de un comunicado la Vicepresidencia de Proyectos de Codelco (VP), anunció la suspensión de las faenas de construcción civiles y de montaje en la división Ministro Hales, debido a actos de violencia de un grupo de trabajadores de empresas contratistas involucradas en la construcción del proyecto. A fin de “resguardar la seguridad de los trabajadores y los activos de la empresa”, informó.

Esto tras las movilizaciones que comenzaron la mañana del domingo pasado cuando los trabajadores se manifestaron y se tomaron el campamento ubicado al interior de la división Radomiro Tomic, en demanda de unos bonos.

Acciones de fuerza que se reactivaron en la mañana de ayer, luego que un grupo de aproximadamente 300 trabajadores bloquearan los accesos y protagonizaran actos de violencia, Codelco detuvo las actividades declarando fuerza mayor e instruyó a las empresas contratistas a desmovilizar a sus trabajadores que pernoctan en el campamento.

Como consecuencia de lo anterior, los trabajadores de empresas contratistas de construcción, que no estaban involucrados en las movilizaciones, evacuaron las instalaciones sobrepasando el bloqueo por sus

propios medios hasta un punto de control. Desde ese lugar fueron trasladados por sus empresas a sus domicilios.

Ante estos hechos, cerca de las 15 horas, el grupo de manifestantes se dispersó, retirándose del lugar. En estos momentos el campamento está ocupado por personal de Codelco y sin disturbio alguno. Aunque la empresa se encuentra evaluando los daños, los que se presumen son menores.

IMPACTO MENOR

Según la VP, no hubo impacto en sus operaciones productivas, manteniendo algunas labores críticas en funcionamiento y se encuentra confeccionando un plan de reinicio de actividades, pero con el resguardo necesario de las personas y los activos.

Fecha	Fuente	Pag.	Art.	Título	Tamaño
16/07/2013	EL MERCURIO DE (CALAMA-CHILE)	4	4	DIVISION MH SUSPENDE LOS TRABAJOS DE CONSTRUCCION DE OBRAS CIVILES Y MONTAJE	14,1x13,6

La información entregada además por la VP expresa que “las operaciones productivas de Codelco en ningún momento se vieron interrumpidas o afectadas por estos hechos de violencia. La Vicepresidencia de Proyectos se encuentra confeccionando un plan de reinicio de actividades, con el objetivo de retomar lo antes posible la construcción de los proyectos, garantizando la integridad de las personas”.

EMPRESAS

Las empresas involucradas en esta situación son tres: Tecnic,

BMP, y se le habría sumado In-ser, pertenecientes al Sinami (Sindicato Nacional de Montaje Industrial), y que operaban en la construcción de obras civiles y montajes al interior de la división Ministro Hales.

Codelco agregó que “lamentablemente que grupos menores de trabajadores de empresas contratistas pongan en riesgo e interrumpen las labores de construcción de los proyectos de futuro de la empresa, afectando el patrimonio de todos los chilenos. Codelco reafirma su compromiso con el cuidado de los recursos del país y hará to-

do lo necesario para cumplir con su plan de inversiones.

Sobre el pago de los bonos, que generaron el conflicto, la Corporación señaló que “son prestaciones económicas por sobre lo estipulado en los acuerdos vigentes con las organizaciones sindicales que los representan. Por la fuerza, se tomaron los accesos del campamento de la Vicepresidencia de Proyectos de Codelco, lo que impidió el normal desarrollo de las actividades de construcción de los proyectos en la división Ministro Hales”.

En tanto desde DMH, informaron que los incidentes y problemas causados no alterarán, ni tampoco retrasarán los trabajos y proyectos que estas empresas debían terminar en el mes de octubre.

Finalmente, y hasta el cierre de esta edición, no fue posible contactarse con el dirigente de Sinami, Patricio Navarro, para conocer el parecer de las empresas afectadas por esta situación de conflicto que viven sus asociados. 